DOBOZI Híremondó

XVII. évfolyam 9. szám • 2016. SZEPTEMBER

Ingyenes közéleti, információs és hirdetési lap

AZ ÁLLAMALAPÍTÁS ÜNNEPÉN

Ozsdola polgármestere Dobozon ünnepelt

Idén is megemlékeztünk államalapító királyunk Szent István ünnepéről. 1083. augusztus 20-án avatták szentté I. István királyt. Erre a napra emlékezve ünnepeljük minden évben Szent István királyt és a keresztény magyar államalapítást, valamint az új kenyeret.

Településünkön az ünnepség a Kastélyparkban kezdődött, ahol Kádár Ádámné üdvözölte a megjelenteket, majd felkérte Köves Mihályt, Doboz polgármesterét, hogy tartsa meg ünnepi beszédét. Községünk vezetője beszélt a történelmünkről, szólt Szent István dicsőséges múltjáról: „Méltán lehet igazi példakép, akitől máig van mit tanulnunk. Mai világunk választás elé állít valamennyiünket, vitetni magunkat az árral, a kijárt úton a sodrásban bízva várakozni, vagy nap mint nap erős hittel, akarattal harcba indulni közös ügyünkért, vállalni az újat, a keskenyebb, talán rögösebb utat. Szent István király életútja megadja a választ, amit mindannyian ismerünk. Szavak helyett tettekkel, ígéretek helyett munkával állhatunk csak meg a vállalt feladat és embertársaink előtt. Ez augusztus 20-a és Szent István legfőbb üzenete a ma emberének. A kenyér a magyar ember számára mindig az életet, a megélhetést, az otthont jelentette. Azzal, hogy a kenyér nemzetiszín szalaggal van átkötve kifejezzük, hogy a haza és az élet összekapcsolódik. Erre a munkára hívom most Doboz lakosságát. Tegyük a dolgunkat Dobozért, hogy egy év múlva ismét emelt fővel állhassunk meg a mi kenyerünk mellett.„ A polgármester úr beszéde után felkérte Brânduş-Dendyuk Szilvesztet, testvér településünk Ozsdola polgármesterét, hogy ossza meg gondolatait a jelenlévőkkel. Beszédében Márai Sándor füveskönyvéből idézett „Ha az ünnep elérkezik az életedben, akkor ünnepelj egészen." Beszélt az ünnep és az emberi kapcsolatok fontosságáról, valamint megköszönte, hogy a doboziakkal együtt ünnepelhet.

Folytatás a 3. oldalon

X. EGY HAJÓBAN EVEZÜNK VÍZITÚRA

Egyhajóban a dobozi csapat

2016. augusztus 27-28-án immár tizedik alkalommal rendezték meg az Egy hajóban evezünk vízitúrát a Kettős-Körösön.

Az évről évre egyre sikeresebb program legfőbb célja a Körösök vadregényes, egyedi növény- és állatvilággal rendelkező tájainak megismertetése és hangulatos közösség- illetve csapatépítés. A túra egyre növekvő népszerűségét az mutatja, hogy minden egyes alkalommal szép számú érdeklődő érkezik a rendezvényre az ország több pontjáról is. A túra kezdő állomása a gyulai Kisökör-járási információs- és fogadóbázis, ahonnan 10 órakor indultak az evezősök. Az első pihenő a Fekete- és a Fehér-Körös összefolyásánál lévő csodálatos környezetben elhelyezkedő Szanazugban volt. Délután a Békés-Dánfoki Kishajókikötőbe történő érkezést követően egy könnyű vacsora, majd kellemes mártózás a helyi termálvízben várta a túrázókat. Másnap a Békési Kishajókikötőből folytatódott az evezés, majd érkezés Köröstarcsára, ahol a helyi Tájház és Népi Kulturális Ökocentrum megtekintése várta a résztvevőket.

Településünket Molnárné dr. Tarkovács Márta jegyzőasszony, Debreceni Éva, Sztojkáné Boros Ildikó és Balogh János képviselte. Csapatunktól megtudtuk: „Első alkalommal vettünk részt a túrán. Felejthetetlen élményben volt részünk.„

Vácziné Urbanecz Annamária

Kajak-kenu túra résztvevői

A szerény kezdet, a csendes és fokozatos küzdelem az, amely megérleli a dolgokat.

(Florence Nightingale)

A tartalomból:

√ Bessenyei díjban részesült Hidvégi Julianna

√ Zúgók, torlaszok után csendes evezés

√ Torony Rádió – interjú Sztojka Tiborral

√ Dobozi fogathajtónk I.

√ Dobozi Foci

ISKOLA, ISKOLA, KI A CSODA JÁR ODA?

A tanévnyitó ünnepség szereplői

Sok-sok diák, akiket már nagyon vártunk! Reméljük, mindenki kipihente magát, hisz számtalan feladat, program, esemény vár ránk. A folyosók, az osztálytermek nyáron felfrissültek, új ruhát kaptak, vidáman várják az új tanévet, ami szeptember 1-jén kezdődött.

A tanévnyitó ünnepségen Zsigmond Károly, a Dobozi Általános Iskola intézményvezetője beszédében elmondta:

„Bár az iskola alapvetően a tanulásról szól, fontos, hogy élményeket adjon! Az osztálykirándulások, iskolai versenyek, vetélkedők, színházlátogatások, mind-mind új élményekkel gazdagíthatnak, és nem utolsó sorban fontos építőkockái lehetnek egy valódi közösség kialakításának. Az első tanítási napon sok diákban fogalmazódik meg, hogy „most jobban fogok tanulni, mint tavaly, nem hagyok mindent az utolsó pillanatra". Ha valóban megfogalmaztatok ilyen gondolatokat, kérlek benneteket, tartsátok is be, mert sokkal könnyebben fogjátok venni az akadályokat."

Természetesen a legnagyobb figyelmet idén is a legkisebbek, az elsősök kapták. Az ő életükben meglehetősen nagy a változás, ami óriási izgalommal jár. Ők még nem is sejtik, mennyi kaland vár rájuk a következő 10 hónapban. A kalandra Anita tanító néni Süsüvel, a segítőkész, jószívű sárkánnyal; Kati tanító néni pedig a minden iránt érdeklődő, sárga apróságokkal, a Minyonokkal kíséri őket. (Aki nem hiszi, járjon utána! A tantermek falán megtaláljuk a mesehősöket, akik nap mint nap bátorítják, biztatják majd iskolánk legzsengébb tanulóit.)

Az idei tanévnyitót Tóth Renáta (2.a), Kárnyáczki Lili (1.a) és Fekete Károly (1.a) szavalata, Nyul Zoltán Bence (5.a) szólóéneke és az Illikné Margó tanító néni által vezetett kis kórus dala tette ünnepélyessé, emlékezetessé.

„Iskola, iskola, ki a csoda jár oda? A takács, a kovács, a kőműves meg az ács." A jövő kőművese, ácsa, tanára, orvosa. Ahhoz, hogy ezt a célt elérjük, közösen kell dolgoznunk. Ehhez kívánunk jó munkát, eredményes tanévet!

forrás: www.dobozialtalanosiskola.hu

Iskolánk elsősei

ÖNKORMÁNYZATI HÍREK

Doboz Nagyközség Önkormányzata Képviselő-testülete 2016. augusztus 9-én tartotta nyílt ülését, ahol Köves Mihály polgármester tájékoztatta a jelenlévőket a két ülés között történtekről.

„Június 30-án és július 1-jén a zöld IKSZT dobozi rendezvényén vettünk részt. A Dobozi Közösségi Ház és Könyvtár, első díjat nyert a zöld IKSZT versenyen. A díj egyik része az volt, hogy a Budapesti Herman Ottó Intézet munkatársai segítséget nyújtanak a helyi értékek felkutatásában, feldolgozásában és megszemlélésében. Szemléletformálás jellegű megbeszélésekre került sor. E kétnapos rendezvény lebonyolításán vettünk részt. Úgy gondolom egy nagyon jó csapatot láthattunk vendégül. Nagyon sokat jelentett a Közösségi Ház kollektívájának is, hiszen elismerően szóltak magáról a településről, a Széchy Házról, Szanazugról és a Közösségi Házról, annak munkatársairól. Ehhez még egyszer gratulálok és köszönetemet fejezem ki.
Július 6-án Csanádapácán, a DAREH egyeztetésén vettem részt, képviselve Önkormányzatunkat.
Július 7-én a Víziközmű Társulati megbeszélésre került sor Gyulán. A befejeződött beruházás utáni helyreállítások kerültek terítékre.
Július 9-én és 10-én a Dobozi Mézes Fesztiválon vettünk részt. Köszönetemet szeretném még egyszer kifejezni a szervezőknek, közreműködőknek, rendezőknek és minden résztvevőnek.
Július 12-én Csorváson a kendertermesztési bemutatón alpolgármester asszony képviselte Önkormányzatunkat.
Július 14-én a Gyula Konyha Kft. ügyvezetőjével, a nyári étkeztetéssel összefüggő feladatokat egyeztettük.
Július 16-án a Dobozi SE szezonzáró sportvacsoráján vettem részt.
Július 22-én az Ágota Tábor tűzijátékára voltunk hivatalosak.
Július 23-án Ecsegfalván, Megyei Polgárőrnapon vettünk részt alpolgármester asszonnyal, és a Dobozi Polgárőr Egyesülettel.
Július 24-én a Polgárőr Egyesület Családi Napot tartott Szanazugban. Az önkormányzat képviseletében Tóth Sándorné, Szabó Jánosné és Horváth Istvánné polgárőröknek vásárlási utalvánnyal és virágcsokorral köszöntem meg egész éves munkájukat.
Július 25-én az Ágota Tábor köszöntőnapján alpolgármester asszonnyal és Szabó László képviselő úrral vettünk részt.
Július 29-én Görgényi Ernő polgármester úr meghívására a Végvári Esték nyitórendezvényére szóló meghívásnak tettem eleget."

A Képviselő-testület elfogadta a munkanélküliség helyzetéről szóló tájékoztatót. A Sódar Attila osztályvezető által készített beszámolóból megtudtuk: „Június hónap végén dobozi lakóhellyel 160 fő volt a regisztrációban. Ez 56 fővel kevesebb, mint az előző évben. A férfiak nagyobb aránnyal vannak jelen az álláskeresők között, arányuk majdnem eléri a 60 %-ot. Június hónap végén 24 fő pályakezdő álláskereső volt regisztrációban, amely számadat az utóbbi évek egyik legalacsonyabb adata.
Foglalkoztatást helyettesítő támogatásban 48 fő részesült.
A tartós munkanélküliek száma folyamatosan csökkenő tendenciát mutat, viszont ennek arányát a regisztrált álláskeresők csökkenésének változása nagyobb mértékben haladja meg, így a tartós munkanélküliek aránya növekszik. Ebből megállapítható, hogy a rövidebb idő óta regisztrált személyek kiáramlása nagyobb ütemű, és van egy álláskeresői réteg, aki régóta benn maradt a rendszerben. Jelenleg a településeken a járási startmunka mintaprogramok a jogszabály módosítása miatt már hagyományos, hosszabb időtartamú közfoglalkoztatásként működnek, de továbbra is értékteremtési céllal. Az idei évben a hosszabb időtartamú közfoglalkoztatás is 2017. február 28. napig vált tervezhetővé, így lehetőséget nyújt a bevontak számára hosszabb ideig foglalkoztatásban maradni."

A testület döntött az egészségügyi alapellátási körzetek megállapításáról szóló rendeletről.
2015. évi 1. 2. 3. törvény újra szabályozta az egészségügyi alapellátásra vonatkozó önkormányzati kötelezettségeket. Az e törvény szerint valamennyi alapellátást biztosítani kell az Önkormányzatnak. A helyi rendelet többek közt ennek okán született meg.
A rendelet felülvizsgálatát indokolta, hogy voltak olyan területek, amelyek utca szerint részletezéssel szerepelnek a rendelet mellékletében és vannak olyan utcák különösen Szanazugot érintően, amelyek nevesítetten nem szerepeltek a korábbi rendeletben. Ezek belekerültek mind a háziorvosi, mind a védőnői körzetekbe.

Szabó Anikó védőnő helyettesítésére határozott idejű közalkalmazotti jogviszony létesítéséről döntött a Képviselő-testület.

A Kormány az 1314/2016 (VI.30.) Korm. határozatban döntött a Nemzeti Szabadidős - Egészség Sportpark Programról, amelynek alapvető célja, hogy olyan közösségi terek kerüljenek az ország minél több településén kialakításra, ahol valamennyi korosztály, a fiatalabbaktól az idősebbekig aktívan töltheti el a szabadidejét igényes szabadtéri létesítményekben. Önkormányzatunk pályázatot nyújt be a Nemzeti Szabadidős – Egészség Sportpark Programra, mely keretében a dobozi sporttelepre a sportpálya mellé egy 150 m^2-es alapterületű és Doboz-Szanazug Tölgyes utca 2001/9 hrsz ingatlanra egy 70 m^2 alapterületű, B típusú sportparkot kíván létesíteni. A pályázat önerőt nem igényel.

A Rákóczi Szövetség 1989-ben történt megalakítása óta sokrétű tevékenységgel igyekszik támogatni a szomszédos országokban élő magyar közösségeket megmaradásukért folytatott küzdelmükben. Munkájukban meghatározó szerepet játszik a magyar iskolába történő beiratkozás támogatása a Felvidéken, hiszen a magyar identitás továbbadásának legfontosabb kérdése az, hogy a szülők vállalják-e gyermekeik magyar iskolába történő beíratását.
Ezek a problémák indították a Rákóczi Szövetséget arra 2004-ben, hogy a Felvidéken „Beiratkozási Programot" hirdessen. Ennek keretében a magyar iskolába beíratott gyermekek egyszeri alkalommal 10 ezer forintos beiratkozási ösztöndíjban részesülnek, amelynek átadása iskolai ünnepségeken történik.
A Képviselő-testület a 2016/17-es tanévben 2 fő partiumi Bihar megyei tanulót egyszeri 10-10 ezer forintos beiratkozási ösztöndíjban részesít, melyet a Rákóczi Szövetségen keresztül juttat el a tanulók részére.

A DAKK Dél-alföldi Közlekedési Központ Zrt. menetrend módosítások bevezetését tervezi, melyet megküldött az Önkormányzatunk részére. Igényelték a dobozi lakosok, hogy Gyuláról Dobozra és Dobozról Gyulára az esti órákban is induljanak járatok.
Gyuláról Dobozra 20:25-kor, Dobozról Gyulára pedig 19:55-kor indulni egy járat ennek a véleményezését kérte a DAKK Zrt.
A Képviselő-testület elfogadta a Dél-alföldi Közlekedési Központ Zrt. menetrend-tervezetét.

Kiss-Balogh Györgyné a szanazugi üdülőhelyen lévő értékesítésre váró üdülőtelkeket bérel, kérte, hogy továbbra is haszonbérbe vehesse az önkormányzattól.
A Képviselő-testület jóváhagyta a kérelmet.

Köves Mihály polgármester első bejelentésében elmondta, hogy korábban a Dobozi Gondozási Központ Támogató Szolgáltatás feladatellátását szolgáló gépjármű beszerzésére benyújtott pályázatot forráshiány miatt elutasították.

A Dobozi Gondozási Központ ellenőrzésével kapcsolatban a polgármester elmondta, hogy az Államkincstár a 2015. január 1-től december 31-ig terjedő időszakot vizsgálta át, és mindent rendben talált, tehát állami támogatás visszafizetéséről nincs rendelkezés.
Az intézményben jól végzik a munkájukat a támogató szolgáltatás munkatársai.

A harmadik bejelentésben elhangzott, hogy az ozsdolai testvértelepülésről a korábbi meghívásnak eleget téve 4 fős delegáció fog érkezni az augusztus 20-i rendezvényre.
Augusztus 19-én esti órákban érkeznek, és 23-án reggel utaznak haza.

ZÚGÓK, TORLASZOK UTÁN CSENDES EVEZÉS

2016. szeptember 3-án Molnárné dr. Tarkovács Márta jegyző vezetésével megérkezett az első nemzetközi vízitúrázó csapat Dobozra. A közel negyven fős csoport Köröskisjenőből (Ineu de Cris) indult a Fehér-Körösön, és egy ideiglenes határnyitást követően a gyulavári híd lábánál végződött. A résztvevők román, és magyar állampolgárok voltak, a szomszédos ország szervezője az Aradi Sportigazgatóságtól Mészár Alexandru director (igazgató) és Liliana Marian manager (főszervező) is leevezte a kemény, hat órás távot.

Az alacsony vízállás kalandos utat eredményezett: hat helyen egy-egy bedőlt fa miatt feltorlódott az uszadék, komoly küzdelem árán tudtunk csak tovább haladni. A legnehezebb mutatvány egy mozgó kenuból fűrészelni a bedőlt ágakat úgy, hogy közben az utasok a hajóban maradnak. Profi túravezetőnknek, Pereházy Pál Adorjánnak köszönhetően sikeresen vettük az akadályokat.

Gyönyörű napsütésben haladtunk, gémek, szitakötők kísérték utunkat, néha egy pompázatos színű jégmadarat is láttunk. A természet már kezdte magára ölteni az ősz színeit. A parton őzek, kecskék legelésztek, Ártándon egy csapat tehénnel is találkoztunk a fahíd mellett a folyóban.

A határellenőrzést követően a végállomás a Széchy Tamás Emlékház volt, itt várta a fáradt túrázókat Köves Mihály polgármester. A Sportigazgatóság képviselőivel lefolytatott megbeszélés során elhangzott, hogy milyen Uniós forrásokból lehet sporteszközöket, például kenukat, illetve sárkányhajót beszerezni román oldalon.

A polgármester tájékoztatta a résztvevőket arról, hogy a Határon átnyúló programok (Cross-border) házigazdája ebben az uniós ciklusban Románia, amennyiben a támogatási feltételek ismertté válnak, Doboz szívesen segít a tapasztalatok átadásában, a szükséges együttműködési megállapodások megkötésében, konkrét lehetőségek ismeretében a Képviselő-testület tárgyalni fogja a pályázatban való részvételt. A jövőre nézve fontosnak tartja Doboz, hogy a tízéves hagyománnyal rendelkező Fehér-Körös túra végállomása Dobozon, a Lapátos Vízi-megállóhelyen legyen, hiszen ez a beruházás éppen az ilyen túrák lebonyolítására jön létre.

A Vadkacsa Leányfalui Gyermek Víziflotta Egyesület elnöke Pereházy Pál Adorján szintén kifejezte együttműködési szándékát, amelyben szakmai segítségnyújtást tudnak biztosítani a vízitúrázás népszerűsítésében.

Köszönjük a segítséget a Dobozi Közösségi Ház és Könyvtár valamennyi dolgozójának. Az egész napos fárasztó evezést követően a túrázók találkozhattak a Dobozi Népművészeti Egyesület alkotóival, megkóstolhatták a Körös kolbászt, és a Lévai Albert által főzött kiváló mangalica-pörköltet. A Romániából érkezett magyar és román résztvevők, felnőttek és gyerekek megfogalmazása alapján: jövőre ismét ugyanitt! Bízunk benne, hogy addigra a Lapátos vízimegállón fogadhatjuk.

Molnárné dr. Tarkovács Márta

Az együttműködési megbeszélés

A vízitúra természeti látványosságai

AJÁNDÉK KÖNYVEK OZSDOLÁNAK

A Dobozi Közösségi Ház és Könyvtár ebben az évben is részt vett a Kölcsey Alapítvány pályázatán, melyen 100.000 Ft értékű támogatásban részesült. Ebből az összegből főként ifjúsági szépirodalmi műveket válogattunk össze testvértelepülésünk Ozsdola könyvtárának. A könyvajándékot a településünket meglátogató Brânduş-Dendyuk Szilveszter, Ozsdola polgármestere vette át Doboz polgármesterétől, Köves Mihálytól.

Kedves Doboziak!

Fogjunk össze Molnár Pisti gyógyulásáért!

Néhányan jótékonysági bál szervezésével próbálunk segíteni, melynek

időpontja 2016. október 14.

Kérjük, segítsenek azzal, hogy minél többen legyünk ezen a rendezvényen, hiszen ez lelki támogatás is lesz egyben.

A részletekről később mindent megtudhatnak.

Október 14-én találkozunk.

a szervezők

BESSENYEI DÍJBAN RÉSZESÜLT HIDVÉGI JULIANNA

Hidvégi Julianna kitüntetése

Doboz számára örömteli hír, hogy az állami ünnepségen 2016. augusztus 18-án Bessenyei György-díjat kapott Hidvégi Julianna a Dobozi Közösségi Ház és Könyvtár igazgatója. A Bessenyei György-díj állami kitüntetés, azoknak a népművelőknek adományozható, akik kiemelkedő közművelődési tevékenységet folytatnak. A díjat évente öt személy kapja. A kitüntetett személy adományozást igazoló okiratot és érmet kap.

Julika, több évtizedes munkád elismeréseként kaptad meg ezt a díjat. Szívből gratulálunk ehhez a kitüntetéshez!

Milyen érzéssel tölt el, hogy egy állami díj tulajdonosa lehetsz?

Amit érzek, szeretet, öröm és hála mindazok irányába, akik segítettek és segítenek az utamat járni, akik hisznek azokban az értékekben, amiben én is hiszek. Akik tudják, hogy mennyire fontos az életben: „Amit kapsz e világtól, szórjad szét, hova vinnéd el?"

Mikor és kitől tudtad meg, hogy kitüntetnek?

Nagy meglepetésemre augusztus elején kaptam egy meghívót Balog Zoltán és Lázár János miniszter urak aláírásával az Emberi Erőforrások Minisztériumától állami ünnepünk, augusztus 20. alkalmából állami kitüntetések átadására a Pesti Vigadó Dísztermébe. Első reakciómban felmerült bennem a kérdés: biztosan nekem szól ez a meghívó? A Nemzeti Művelődési Intézet Békés Megyei irodájának vezetőjétől, Kocsis Klárától megtudtam, hogy igen, a Dél-Alföldi Regionális Közművelődési Egyesület terjesztett fel a díjra, és a felterjesztéseket bíráló kuratórium méltónak tartott erre az elismerésre.

Mire vagy a legbüszkébb?

A vidéki ismerősök, Dobozról elszármazottak gyakran kérdezik, hogy még mindig a „művházban" dolgozol? Büszkén felelem, hogy igen. 33 éve második otthonom a HÁZ. Ennyi év alatt persze, hogy a szívemhez nőtt, minden szépségével, bajával, átalakulásával együtt. Büszke vagyok arra, hogy az intézményben folyó szakmai munkát elismerik a megyehatáron túl is. A Nemzeti Művelődési Intézet folyóiratában nem egyszer, mint követendő példa szerepeltünk hasonló helyzetű települések számára. Annyi minden történt a 33 év alatt, ami büszkeséggel tölthet el, hogy mindazt felsorolni lehetetlen! Talán lesz még időm arra, hogy egy könyvet megtöltsek mindazzal, ami a szülőfalum közművelődéséről, az értékteremtésről, az értékek feltárásáról, hagyományaink átadásáról, az itt élő emberekről, emberi közösségekről, azok fontosságáról szól.

Mi minden kell ahhoz, hogy egy terv, álom valóra váljon?

Elsősorban olyan terv, álom, melyért lelkesedni tudunk. Mely az életünket szebbé, tartalmasabbá, emberibbé teszi. Azért, hogy lelkes csapat tudjon tenni érte. Kitartóan, mert eredmény nem születik egyik pillanatról a másikra. A legfontosabb a csupa nagybetűs CSAPAT. A családom, a kollégáim, a házban működő csoportok, közösségek, a Dobozi Népművészeti Egyesület tagjai, a helyi intézmények vezetői és dolgozói, a civilszervezetek, a település vezetői, a szakmai szervezetek és azok a magánszemélyek, akik önkéntes munkájukkal, jó szándékú tenni akarásukkal annyiszor, de annyiszor segítették az álmok valóra válását! Így együtt vagyunk kerek egész. Mindenki hat mindenkire, tanulunk egymástól, tapasztalatokkal gazdagodunk. Folyamatosan változunk, megértőbbek, elfogadóbbak leszünk egymás iránt és örülünk egymás sikereinek. Megtanuljuk elfogadni azokat is, akik nem tartanak velünk. E nélkül nincsen igazi eredmény, megvalósult álom. Ennyi évtized alatt megértettem, hogy a közösségben megélt élmények az élet boldog pillanatai, az emberek életének szebbé tétele pedig életünk értelme, maga a csoda.

Mit üzensz a doboziaknak?

Sok éve egy újságíró megkérdezte tőlem, mire gondolnék, ha New Yorkban, a Brooklyn hídon állnék? Nagyon szeretek utazni, megismerni idegen városokat, országokat, embereket, mégis gondolkodás nélkül feleltem, hogy a mi hidunkra gondolnék. Volt, aki nevetett ezen. Sajnáltam, hogy így vélekedik, mert tudtam, ő még soha nem érezte azt az érzést, amit én, amikor hosszabb távollét után meglátom a dobozi hidat, és róla a templom tornyát…! Ilyenkor mindig Tamási Áron sorai jutnak eszembe: „Azért vagyunk a világon, hogy valahol otthon legyünk benne." Igen. Én itthon vagyok. Kedves doboziak! Kívánom, érezzétek Ti is, hogy itt vagytok otthon…!

Vácziné Urbanecz Annamária

Az állami díjak

AZ ÁLLAMALAPÍTÁS ÜNNEPÉN

Folytatás az 1. oldalról

Ezután a Szent István szobornál településünk vezetői elhelyezték koszorúikat és az emlékezés virágait. Az új kenyér megáldását Balogh Lajos Barna református lelkész végezte el. A Katolikus templomban, ifj. Zsigmond Károly és barátai zenés programja következett, részletek csendültek fel az István a király című rockoperából. Az előadás nagyon szép volt, felemelő és megható. A kistemplom teljesen megtelt érdeklődőkkel, egy-egy szám végén percekig zúgott a taps. Kovács Ildikó és Kukola Julianna gyönyörű hangja, Zsigmond Károly átható előadása, Sztojka Tibor és Komlósi György zenélése felejthetetlen élménynyel gazdagította a jelenlévőket. Köszönjük a színvonalas előadást! A hazainduló vendégeket a szervezők a templom bejáratánál nemzeti szalaggal díszített cipókkal ajándékozták meg.

A délutáni programok a dobozi sportpályán folytatódtak. Elsőként Sztojka Attila és zenekara lépett a színpadra. Őket követte a „Nótaszó", Szatmári Jánosné, Balog István és Molnár László magyarnóta énekesek, valamint Sztojka László és zenekara közreműködésével. Kellemes kikapcsolódást nyújtottak a hallgatóságnak. Az aerobik csoport műsorában a kicsiktől a nagyokig mindenki megmutatta tudását a színpadon, majd a Dobozi Néptánccsoport előadása következett. A csoportokat Sziromi Katalin tanította be. Az esti sztárvendég fellépése előtt Köves Mihály polgármester gratulált és virágcsokorral ajándékozta meg Hidvégi Julianna igazgató asszonyt, aki Bessenyei György díjat, állami kitüntetést kapott. Azoknak a népművelőknek adományozható ez az állami kitüntetés, akik a művelődési intézményekben és egyéb területeken kiemelkedő közművelődési tevékenységet folytatnak. Julika több évtizedes munkája elismeréseként kapta meg ezt a díjat. Szívből gratulálunk neki! Az este sztárvendége Csocsesz volt, aki a mindig vidám természetével és ismert számaival szórakoztatta a közönséget. Műsorával fergeteges hangulatot teremtett. A zenés előadás után a Romkelepen tánccsoport mutathatta be műsorát, akik vérpezsdítő cigány tánccal hozták tűzbe a közönséget. Felkészítőjük Sztojka Tiborné, Zsani. A roma táncok után Domokos Adrián énekes szórakoztatta a közönséget. Az egész napos rendezvényt a régóta várt tűzijáték zárta.

Köszönjük mindenkinek, aki valamilyen formában hozzájárult az augusztus 20-i ünnepség megszervezéséhez és lebonyolításához. Köszönjük szépen!

Vácziné Urbanecz Annamária

Aerobikosaink bemutatója

A sztárvendég Csocsesz

Domokos Adrián a színpadon

SZENT ISTVÁN NAP TÁMOGATÓI

Aratóné Vágner Margit alpolgármester asszony
Balogh Kft. (CBA)
Dobozi Népművészeti Egyesület
Dobozi Polgárőr Egyesület
Dobozi Szabadidős és Mozgáskultúra Közhasznú Sportegyesület
Dobozi Tömeg-és Versenysport Egyesület
Dobozi Nefelejcs Hímzőszakkör
Gumihangya Bisztró és Falatozó
Helyi Körzeti Megbízottak
Köves Mihály polgármester
Molnárné dr. Tarkovács Márta jegyzőasszony

ifj. Zsigmond Károly és barátai

MIT KERES MEZŐSZÁRNYASI A DOBOZI KÉZMŰVES TÁBORBAN? - BESZÁMOLÓ A KÉZMŰVES TÁBORBÓL

Kézműves tábor résztvevői

A suli éppen hogy befejeződött, máris lehetett táborozni Dobozon. A szokott időben és helyen vártuk az alkotni vágyó vakációzókat.

A Dobozi Népművészeti Egyesület tagjai és a Dobozi Közösségi Ház és Könyvtár dolgozói várták a gyerekeket, a tábornak otthont adó Széchy Tamás Emlékház hagyományőrző udvarában, valamint az alkotóházban. Nagyon hamar eltelik egy hét, szinte alig tudom már felsorolni olyan sokminden készült az öt nap alatt. Karkötő fonalból, agyag nyaklánc, marokedény, gyékényemberke, csuhé szitakötő, mézeskalács, szalmaszív, szalmahold, hímzett monogrammal ellátott szatyor, lábtörlő rongyszőnyegből, nemezlabda, zoknifejű táltos paripa. Mindig fejtörést okoz, mik legyenek azok a dolgok, amiket elkészítünk. Szeretnénk a régi kismesterségek közül a lehető legtöbbet kipróbáltatni, de úgy, hogy ne haszontalanságokat vigyenek haza. Nagy hangsúlyt fektetünk az újrahasznosításra is. Az alapanyagokat úgy válogatjuk össze, hogy leginkább természetes anyag legyen, vagy újrahasznosított. Így született meg a táltos paripa. A teste kiszuperált seprűnyél, a feje használt zokni, a szeme régi gomb, a füle bőrhulladék. Hasonlóan a rongyszőnyeg, melynek bármilyen használt ruhánk felcsíkozás után alapanyagul szolgálhat, de mielőtt felcsíkoznánk, ne felejtsük levenni a gombokat, hiszen lehet, hogy táltos szem lesz belőle. A hét egyértelmű sztárja a táltos volt.

Az első napon elmondtuk, hogy aki hoz alapanyagot, paripával térhet haza.

Természetesen a második napon sokan elfelejtették, de miután elkészült néhány csodaszép ló, már hét vége felé a tesóknak is gyártottunk. A paripa nemcsak egyszerű játékszer lett. A délutánokat mindig egy kis lecsendesedéssel kezdtük. Besötétített szobában /az emlékház helytörténeti részében/ gyertyafénynél ismerhették meg Mezőszárnyasi mesebeli világát, amiből a hét utolsó napján közösen készítettünk egy interaktív meseelőadást, de ne szaladjunk előre. Hiszen nemcsak a paripa körül forgott minden. Az alkotóház minden szegletében, az udvaron, a konyhában folyamatosan ment a munka. Aki megunt mindent, az próbálkozhatott az íjászkodással, folyamatosan szövögethettek, kisebb és nagyobb szövő kereteken vagy állványon is. Aztán újra elő lehetett venni a félbehagyott hímzést, vagy a sokadik karkötőt lehetett fonni. Persze lovagolni is mindig kellett közben egyet kettőt.

Csütörtökön aztán rendeztünk egy igazi lóversenyt egy igazi helyszínen, az évek óta megrendezett fogathajtó verseny helyszínén, a gyönyörű Kastélyparkunkban. Pihenésképpen megnéztük Doboz kincses dobozát, a katolikus templomot és a kriptát.

Aztán eljött az utolsó nap, délutánra már megvoltak a szereplők, a díszletek, a mesélő, s kezdetét vette a rögtönzött előadás. Jöttek a legények, köztük a legkisebb Mezőszárnyasi fakarddal és zoknifejű seprűnyél táltosparipával, hogy kiszabadítsák a királykisasszonyokat, a napot, a holdat. Megküzdöttek a pokrócsárkányokkal, a boszorkánnyal, majd nagy lakodalmat csaptak, ahol a héten énekelgetett népdalokkal mulattak. A végére megérkeztek a szülők.

Mindenki belepakolta az alkotásait saját hímzett táskájába, egy csoportképpel a kezében felpattant a paripájára, s vígan hazalovagolt, aki látta irigykedve figyelte, s kérdezgette, hol lehet ilyen szép paripát szerezni. Jövőre a kézműves táborban, hangzott a válasz.

Czinanó Sándorné

Alkotó foglkozások a táborban

CSILLAGOK, CSILLAGOK SZÉPEN RAGYOGJATOK ... - OLVASÓTÁBORI BESZÁMOLÓ A VILÁGŰRBŐL

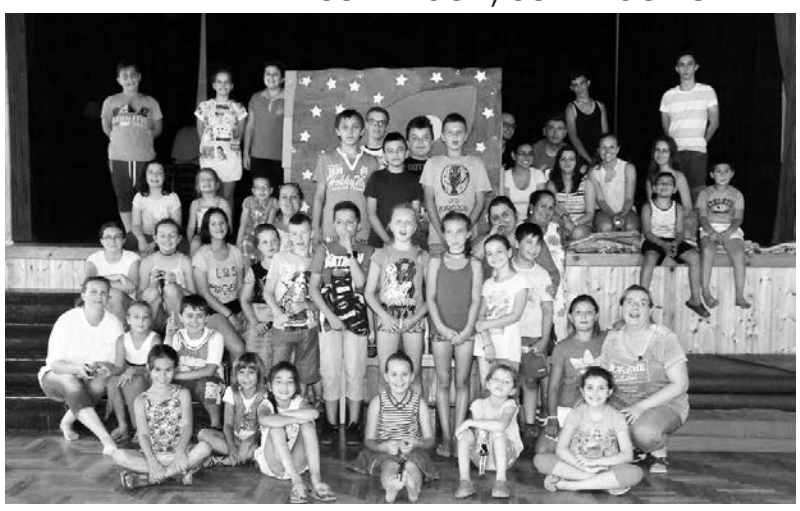

Olvasótábor résztvevői

Sötétség, félelem, fény, csillagok, melegség, érzések, együttlét, közösség, összetartozás, illatok, világmindenség, szeretet, család. Éppen azon gondolkodtam, így az Olvasótábor után jó pár héttel, a fotókat visszanézve, hogy milyen szavak jutnak az eszembe a táborral kapcsolatban. Lassan, tapogatózva indultunk el a végtelen világűrbe, kicsit félelmekkel övezve az ismeretlentől és jutottunk el a fénybe, az együttlét, a közös játékok során. Jó kis utazás volt ismét. Útitársunk volt a Kis Herceg, a Róka, a Rózsa és sok jó barát.

Az idei évben már negyedik alkalommal került megrendezésre a Dobozi Közösségi Ház és Könyvtárban a Könyvmolyképző Olvasótábor. Az idei tábor témáját Antoine de Saint-Exupéry ismert története A kis herceg és a végtelen, titokzatos világűr ihlette. A táborba érkező gyerekeket ismert emberekhez méltóan fogadtuk, fanfár szólt a tiszteletükre, piros szőnyegen léphettek be a világűrré átalakult nagyterembe és a széküket csillagokkal jelöltük meg, akárcsak a Hollywoodi hírességek sétányán, ezzel is azt szerettük volna, hogy tudják számunkra ők nagyon fontosak. Tábornyitás után pedig elindult egy 5 napos kalandtúra az ismeretlenbe…

Az első napon, hogy Exupéry-t idézzem elindult a „megszelídítés". „Mit jelent az, hogy megszelídíteni? - Olyasmi, amit nagyon is elfelejtettek - mondta a róka. - Azt jelenti: kapcsolatokat teremteni.„ Az első nap az ismerkedés jegyében zajlott, kapcsolatot teremtettünk, bemutatkoztunk, ráhangolódtunk egymásra. Az évek óta velünk táborozóknak ez nem okozott gondot, pillanatok alatt felvették a játék ritmusát és segítették az újonnan érkezőket, hogy ők is minél hamarabb játszótársakká váljanak. A közös élményszerzés egyik elengedhetetlen játéka a számháború, ismét hatalmas sikert aratott. A délelőttök során a nagyok dráma-, a kisebbek mesefoglalkozáson vettek részt. A foglalkozások célja, hogy megismerjék a gyerekek önmagukat, kimondják érzéseiket, megtanulják megfogalmazni gondolataikat. Gyarapodik fantáziájuk, önfegyelmük, kreativitásukat, kommunikációjukat fejleszthetjük és a legfontosabb mindezt úgy, hogy számukra ez „csak" egy játék legyen.

A rekkenő hőséget az idei évben is egy kis jégkrémmel, fagylalttal igyekeztünk leküzdeni és ilyenkor igyekeztünk elmenekülni a Közösségi Ház nagytermébe, ahol kreatív foglalkozás, játék és sport délután, űrpercek- ismeretterjesztő előadás, izgalmas vetélkedő, közös daltanulás várta a táborozókat.

Kirándulni is voltunk a hét során, melynek helyszíne a gyulai Harruckern-Wenckheim-Almásy-kastély. A kastély az ország kulturális életében is jelentős szerepet játszott. Az első magyarországi kastély, amelyben színjátékot tartottak már 1746-ban, a himnuszunk zeneszerzőjének, Erkel Ferencnek a nagyapja kulturális udvarmesterként és házi muzsikusként élt a falai között. A felújított épület látványos, interaktív kiállítása nagy népszerűségnek örvendezett a gyerekek körében.

A hét során csaptokba szerveződve ismerkedtek meg a gyerekek a bolygókkal, a csillagképekkel, és csillagászokkal. Az így megszerzett tudásukat pénteken kamatoztathatták egy vidám és tréfás vetélkedő során, ahol a zseblámpa használata elengedhetetlen volt, hisz a végtelen, sötét világűr kihívást jelent egy űrutazónak.

A táborzárás elengedhetetlen momentuma a családokkal közös táborzárás. A helyszínt soha nem mondjuk meg a szülőknek csak egy kis vicces versike formájában tudják meg, hová is kell megérkezniük az esti programra. A játék végső helyszíne a Széchy Emlékház udvara volt. Szklenár Tamás szarvasi amatőr csillagász, a Szarvasi Amatőrcsillagászok Baráti Körének vezetője várta a gyerekeket és szüleiket egy a naprendszer kialakulását bemutató előadással, majd teleszkópos megfigyeléssel. A sötétség hozta el számunkra az egyik legérdekesebb pillanatot, melynek során megpillanthattuk az égbolt gyönyörű részleteit. A türelmes és kitartó megfigyelők megnézhették például a Merkúrt, a Jupitert és annak holdjait – Galilei holdak-, a Szaturnuszt, megismerkedtek a csillagképekkel, meteorit darabokat foghattak a kezükbe.

Miközben tudományos ismereteinket pallérozták a naprendszerről, kulináris élmények is várták a gyerekeket és szüleiket, a hűsítő limonádé mellé jól esően fogyasztottuk el a hagymával ékesített zsíros kenyeret, és először illatoltuk, majd megkóstoltuk a faszénen készült kürtöskalácsot is.

Záró pillanatként megnéztük a hetet bemutató videó filmet, majd együtt mondtuk Rolinak, hogy „HELLÓ" és együtt elénekeltük a tábor népdalát és slágerét. Tartalmas hét áll mögöttünk, játszottunk, tanultunk, ismerkedtünk, megszelídítettük egymást, barátokká váltunk ismét, újra és lehet örökre.

Köszönjük kedves táborozók, hogy harminchárman úgy döntöttetek, hogy együtt élvezzük a nyár egy pillanatát, egy élmény volt, egy nagyon jó élmény.

A tábor nem jöhetett volna létre, ha munkánkat nem segíti számtalan szorgalmas, lelkes, elkötelezett DOKK-os kolléga, tizenkét, a munka világával ismerkedő, elszánt, fantáziadús fiatal, a DSZMK KH SE vezetősége, az Eperke, Napocska üzlet tulajdonosa, Dézsiné Gurzó Ágnes, Senye Pityu, a Dobozi Általános Iskola. Az idei évben is a finom ebédről a Dobozi Napközis Konyha munkatársai gondoskodtak. Köszönjük!

Óréné Szabó Erzsébet

Játékos feladatok a csillagászatról

BÖLCSŐDEI HÍRHARANG
- A MÓKUSKERÉK FOROG TOVÁBB

A búcsú, habár nem mindig könnyű, de az élet velejárója. Nincs ez másképp a bölcsőde hátra hagyásánál sem. Azok a kisgyermekek, akik vállukra vették a képzeletbeli vándortarisznyát, rengeteg hasznos útravalót „pakolhattak bele". A nevelők körültekintő gondoskodása, a sok-sok tudás, amit a bölcsődében sajátítottak el, nem fog eltűnni nyom nélkül, azt az óvodában hasznosíthatják tovább.

Búcsúzó gyerekek: Baku Szonja, Lukucz Lara, Fekete Fanni, Balog Regina, Tóth Marcell, Hegedűs Dávid, Köves Hunor, Szigeti Kevin, Nyul Tamás, Molnár István, Balogh Attila, Hollerbach Barbara, Kis Sándor, Bádon Máté, Köteles Ketrin, Mezei Pál, Szűcs Alexa.

Búcsú a bölcsitől

Megnőttünk, már nagyok vagyunk,
nem vagyunk már kisbabák.
Ideje, hogy útra keljünk,
megnézzük az óvodát.
Felvesszük a kiscipőnket,
hamarosan indulunk.
Visszük, amit itt tanultunk,
a bölcsitől búcsúzunk!

Kívánunk ezeknek, a gyerekeknek, jó egészséget, sok örömet és minden jót az óvodai élethez! Kívánjuk, hogy ugyan olyan jól érezzék magukat az óvodában, mint ahogyan a bölcsődében érezték magukat!

Bölcsőde dolgozói

HÍREK AZ IDŐSEK KLUBJÁBÓL

Sütiparti a szabadban

Az augusztusi hónapunk programdús volt időseink számára.

Az aktív mindennapok mellett ebben a hónapban több alkalommal is rendeztünk mozi délelőttöt a szórakoztatás jegyében. A klasszikusnak mondható filmektől a modern vígjátékig színes palettát vonultattunk föl az idősek számára. A nagy sikerre való tekintettel, ezen program sorozatunkat rendszeresíteni szeretnénk.

A jó időnek köszönhetően szabadban tarthattuk a süteménypartit, andalító jazz zene kíséretében kóstolhattunk finomabbnál finomabb süteményeket, melyeket klubtagjaink készítettek el az eseményre. Az esemény hangulatát átadó rövid videó felvétel megtekinthető a Dobozi Gondozási Központ facebook oldalán, mely oldalon folyamatosan frissítésre kerülnek a napi események, ízelítőt adva a bent töltött mindennapokról.

Ruzsa Ákosné Netta

ADOMÁNYOZÁS

Sikeres adományozás

2016. augusztusában a Család– és Gyermekjóléti Szolgálat ruha adományosztást tartott, azzal a céllal, hogy a rászoruló családok iskola kezdési terhét enyhítsék. Az intézkedés 36 családot érintett, melyet a helyi lakosok adományából sikerült megoldani. Ezúton szeretnénk megköszönni a dobozi lakosság összefogását és reméljük, hogy ezzel hagyományt teremtettünk. A jövőben is lehetőséget biztosít az intézményünk további adományok közvetítésére.

Molnárné Keresztesi Ibolya

JUTALOMKIRÁNDULÁS BUDAPESTRE

Jutalomban részesülő tanulóink

A Fővárosi Nagycirkusz kezdeményezésére a tanév végén ingyenes cirkuszbelépőt kaptak kitűnő tanulóink. Ennek köszönhetően 2016. 08. 19-én vonatra szálltak, hogy közösen élvezhessék az előadást. Ha már ilyen messzire utaztak, úgy gondolták, hasznosan töltik az egész napot. A délelőtt folyamán először a Planetáriumban csodálhatták meg a Bolygóközi utazás című előadást, majd egy jóleső hamburgerezés után izgatottan foglalták el helyüket a Fővárosi Nagycirkuszban. Nem utaztak feleslegesen olyan sokat diákjaink, mert a látvány pótolta minden fáradságukat.

Sajnálhatják, akik kimaradtak ebből a varázslatos élményből. Reméljük, a cirkusz kezdeményezése az idei tanévben is folytatódik, úgyhogy hajrá! Mindenki előtt itt a lehetőség!

Forrás: www.dobozialtalanosiskola.hu

MAKÓI KIRÁNDULÁS

Augusztus hónapban meglátogattuk a Makói Hagymatikum nevű fürdőt. Kellemes, jó időt fogtunk ki, ami nagyban hozzájárult tagjaink jókedvéhez. Kiadós ebéd után a pihenés órái következtek. Bátrabb tagjaink igénybevették a csúszda adta élményeket. Hamar elérkezett a visszaindulás időpontja, amit rosszkedvűen vettek tudomásul tagjaink. Fáradtan, gazdag élményeket szereztünk a fürdőben.

Következő programunk szeptember 16-án a Máriapócsi Kegyhely megtekintése lesz, 44 fő jelentkezett az útra.

17-én Kondorosra látogatunk, majd a muronyi egyesület záróebédjén veszünk részt.

Fogadóóráinkat továbbra is a Dobozi Gondozási Központban tartjuk, hétfőként 9-től 11 óráig.

Vantara György
helyi vezető

Makói Hagymatikum látványossága

Az orvosi ügyelet telefonszámai
Munkanapokon 16.00 óráig:
Dr. Forczek Gabriella:
06/20 398-9132
Dr. Nyilas Ildikó:
06/20 358-0333
Dr. Márki Andrea:
06/30 228-2380
A háziorvosi rendelők telefonszáma:
Dr. Forczek Gabriella rendelője:
06/66 638-252
Dr. Nyilas Ildikó rendelője:
06/66 635-372
Dr. Márki Andrea rendelője:
06/66 636-201
Fogorvosi rendelő: 06/66 268-466
A védőnők rendelője:
06/66 269-456
Felnőtt központi ügyelet:
Egészségügyi Alapellátás Intézmény
Gyula, Béke sgt. 39.
Tel.: 06/66 463-004
Gyermek ügyelet:
Pándy Kálmán Kórház
Gyermekosztály
Gyula, Kárpát u. 11.
Tel.: 06/66 463-633

TORONY RÁDIÓ – INTERJÚ SZTOJKA TIBORRAL

Rácz Attila: Dobozról két vendég érkezett. Sztojka Tibor, aki egyébként dobozi lakos, és zenész dinasztiából származik, de majd kérdezem őt is erről bővebben, illetve a település jegyzőjét Molnárné dr. Tarkovács Mártát. Tibi, ahogyan említettem már zenész családból származol, édesapád is muzsikált. Van egyébként még zenész a családban, vagy ti vagytok ketten?

Sztojka Tibor: Először is köszöntöm a kedves hallgatókat! Szia Attila! Van zenész, muzsikus szép számmal a családban hála a jó Istennek, de nyilván nálunk édesapám, öcsém zongorista és hát sorolhatnám. Majdnem minden családomban minimum egy zenész fölsorolható. Igen, zenész családból származom, úgyhogy nem is nagyon volt kérdéses, hogy milyen úton megyek tovább, bár van még mellette más dolog is, de a fő profil most a muzsika, a zene.

Rácz Attila: Picit rekedtes a hangod. Ez azt jelenti, hogy énekelsz is és hangszeren is játszol?

Sztojka Tibor: Igen, de most már átveszi a főszerepet az ének, mivel öcsém tanult zongorista. Nálam kimaradt sajnos a zeneiskola, mert annak idején választanom kellett a sport, illetve a zene közt, így utólag rossz választás volt, a sportot választottam, fociztam profi szinten. Most már igazából csak az ének vette át a főszerepet, úgyhogy öcsém, aki állandóan kísér engem, illetve édesapám.

Rácz Attila: Milyen hangszeren játszol?

Sztojka Tibor: Zongorázom.

Rácz Attila: Az a fő?

Sztojka Tibor: Igen, kicsikét gitározom, de nem mondhatni, hogy profi szinten, úgy magamat lekísérem, ahogy kell.

Rácz Attila: Zenekarotok is van?

Sztojka Tibor: Zenekarként működünk igazából, és még főtevékenység a vendéglátás, ami azt jelenti, hogy minden jellegű rendezvényt vállalunk a lagzitól kezdve a születésnapi partiig, és fesztiválok. Igazából, ahova hívnak minket, ott megjelenünk, és szívesen fogadjuk a meghívást.

Rácz Attila: Ne csigázzuk a hallgatókat. Van olyan zenétek már, amelyről felvétel készült, igaz?

Sztojka Tibor: Így van, jól tudod Attila. Még pedig a dal címe „Úgy fáj nekem, ha elmész", és hála a jó Isstennek a kedves hallgatóknak nagyon-nagyon tetszik a dalunk, nagyon jó visszhangja van. A videoklip is nagyon jó nézettséget ért el idáig, mármint a mi szempontunkból, 28-30.000-es nézettségnél tartunk most.

Rácz Attila: Ez saját szerzeményed?

Sztojka Tibor: Eredetileg ez egy román dal volt, és mi egy kicsit átdolgoztuk. A szöveget azt jómagam írtam teljes mértékben, úgyhogy mondhatni, hogy fél saját dal igazából, mert eredetileg ez egy autentikus román dalról van átformázva.

Rácz Attila: Hol hallhatták ezt már egyébként? A nagyközönség hallhatta-e már ezt a zenét?

Sztojka Tibor: Igen, mivel körülbelül 2-3 hete játsszák a Muzsika TV műsorán a Frédy show című műsorban, tehát ott állandóan nyomják most már mindenki megtudja ezt hallgatni, illetve nyilván a YouTube-on, hogyha beüti, hogy „Úgy fáj nekem, ha elmész" akkor pörög is a felvétel.

Rácz Attila: Nagyon örülünk neki. És a rádiók közül mutatta-e be már valamelyik rádió?

Sztojka Tibor: Sajnos még nem jutottunk el idáig, úgyhogy most ez az első alkalom, és így ezennel szeretném megköszönni jegyző asszonynak, illetve Kelemen Balázs barátomnak, hogy idáig eljutottunk.

Rácz Attila: Nos, hát akkor premier következik. Mondhatom azt, hogy világpremier, hiszen Sztojka Tibi „Úgy fáj nekem, ha elmész" című dala Békésen a Torony Rádióban kerül bemutatásra először is. Remélem, hogy a világhírnév felé, hiszen hallottunk már olyan román ritmusokat, amelyekből világhírű dallam lett. Van egy ilyen zenekar, amelyiknek az-az egy száma körbejárta a világot. Nos, bízzunk benne, hogy ez is erre a pályára állítódik ezáltal, úgyhogy lejátsszuk most a zenét, és aztán folytatjuk a beszélgetést.

Sztojka Tibor: Rendben.

Rácz Attila: Van polgári foglalkozásod?

Sztojka Tibor: Nyilván azért még nem vagyunk olyan szinten, hogy magából csak a muzsikálásból megtudjunk élni, három családom van, így azért van mellette polgári foglalkozásom is. A Békés Megyei Kormányhivatalnál dolgozom, mint roma referens a Sarkadi Járási Hivatalban helyileg, úgyhogy emellett van a muzsika, úgyhogy ez a kettő párhuzamosan él együtt, és művelem mindkettőt.

Rácz Attila: Molnárné dr. Tarkovács Mártához fordulok. A ti kapcsolatotok régebbre nyúlik viszsza. Hogyan találtatok egymásra és hogyan tudjátok segíteni egymást?

Molnárné dr. Tarkovács Márta: Először hallottam meg a zenéjét, és utána találkoztunk személyesen. Talán az nem titok, hogy egy hosszú úton mikrobusszal mentünk, amikor meghallottam ezt a számot. Egy kicsit fátyolos, egy kicsit rekedt hangú énekes énekelt, és nekem nagyon tetszett a zene. Azért is nagyon tetszik, mert nagyon szeretem a népzenei alapokra írt számokat, és ennek kifejezetten délvidéki hangulata van. Én azt nem tudtam, hogy egy román népzene az alapja, de az-az életérzés, és az-az érzés az kihangzott ebből a számból. Kérdeztem az útitársaimat, hogy mi ez a zene, és ők mondták, hogy nem ismered? Hát dobozi - Sztojka Tibi. Utána több dobozi rendezvényen Tibi fellépett, akkor nyilván már tudatosan is figyeltem a zenéjét. Számomra is ez a legátütőbb szám, ami az előbb hangzott el, és azt gondoltam, hogy nagyon jó lenne, hogy békési vagyok, és a békési gyökereimet kihasználva megkértem Rácz Attilát, hogy a Torony Rádióban próbáljunk egy kis erősítést adni ennek a számnak, illetőleg a többinek is, hiszen valahol a világpremier fele el kell indulni, és soha nem lehet tudni, hogy miből mi lesz. Annyi tehetség van Dobozon, nem csak zenei tehetség, rendkívül tehetséges népművészek is vannak, azért kár, hogy ezt a rádióban nem lehet bemutatni, hogy a helyi népművészeti egyesület milyen csodákat tud előállítani, de zenészeket meglehet hallgatni a rádióban. Régi tervem volt már, hogy eljöjjünk ide Tibivel, és nagyon-nagyon örülök, hogy sok egyeztetés után végre sikerült ezt a napot összehozni, és nagyon remélem, hogy másnak is fog tetszeni ez a szám, és sok hasonló jó szám fogja majd követni.

Rácz Attila: Tibi, ott tartottunk, hogy a zenéd bemutatásra került most először tulajdonképpen egy rádióállomáson keresztül. Elmondhatjuk-e a hallgatóknak azt, hogy tulajdonképpen a zenéket itt hagyod a rádióban, hozzáférhetővé váltak ezáltal, és a hallgatóink kérhetik ezeket a dalokat.

Sztojka Tibor: Természetesen. Igazából én szeretném megköszönni ezt a lehetőséget kedves jegyző asszonynak, és nyilván még egyszer Kelemen Balázs barátomnak, hogy idáig eljutottam, és hát neked is Attila. Nyilván annak szurkolok én is, hogy minél többen kérjék ezt a dalt, minél többször lejátsszák, mert, hogyha nyilván ez így lesz, akkor a mi népszerűségünk is egyre csak nő, és akkor hátha följebb tudunk mi is jutni ezen a híres nagy ranglétrán.

Rácz Attila: Említetted, hogy az újonnan elkészült klipet sugározza valamelyik csatorna.

Sztojka Tibor: A klipet még nem igazából csak magát a dalt. Ott

Sztojka Tibor

egy felvétel volt, zártkörű klip fölvétel, és azt lehet látni már a Muzsika TV-n. A videoklip az sajnos még odáig nem jutott el.

Rácz Attila: Értem. Van-e fellépésetek már? Az idén láthatnak-e vagy hallhatnak-e benneteket valahol az elkövetkezendő időszakban.

Sztojka Tibor: Igen, minden hétvégére van valami kis fellépésünk nyilván. Általában zártkörű, illetve privát buliba szoktunk menni, de most ha jól emlékszem, akkor augusztus 5-én pénteken nyilvános föllépésünk lesz Eleken, a világtalálkozón.

Rácz Attila: Molnárné dr. Tarkovács Mártának köszönöm, hogy ezt a tehetséget a rendelkezésünkre bocsájtotta, és megismertetett vele bennünket. Azt kérdezném, hogy van-e még a tarsolyotokban ott Dobozon hasonló tehetség, és hogyha van, akkor légy szíves tereld a Torony Rádió irányába.

Molnárné dr. Tarkovács Márta: Biztosan van, és hozom a rádióba nagy örömmel.

Rácz Attila: Köszönöm szépen. Köszönöm szépen azt is, hogy itt voltatok.

STAFÉTA

Ebben a számban Dézsi Anita mutatkozik be

Köszönöm szépen Czinanó Ramóna barátnőmnek, hogy tovább adta nekem a stafétát. Megtisztelő bemutatkozni a Dobozi Hírmondóban.

Dézsi Anita vagyok 28 éves, általános iskolai tanulmányaimat Dobozon kezdtem 1994-ben. Felsőbb osztályban a testnevelés meghatározó volt az életemben, így már korán elkezdtem a sportot komolyan venni, köszönet érte, Turákné Szente Adél tanárnőnek, aki kitartó munkájával hosszú éveken át elsajátította velem a kézilabda sportág minden ismeretét. Az általános iskolából elballagva, a Békéscsabai Evangélikus Gimnázium, Művészeti Szakközépiskola és Alapfokú Művészetoktatási Intézménybe nyertem felvételt, ahol 2006-ban sikeres érettségit tettem. Ez alatt az időszak alatt sem hagytam annyiban a sport iránti érdeklődésem, és 2006-tól már igazolt játékosként szerepeltem a Dobozi Kézilabda csapatban, és egy megközelítő statisztika szerint 136 bajnoki mérkőzéssel a hátam mögött 659 gólt szereztem a csapatnak, melyre mai napig büszkén gondolok viszsza. Én úgy érzem ez a sport mindig a szívügyem volt úgy a pályán játékosként mind a pálya széléről emberként hozzátettem a tőlem telhetőt. A gimnázium után édesanyám bíztatására jelentkeztem a Szent István Egyetem Gazdasági, Agrár- és Egészségtudományi Kar, Egészségtudományi Intézetébe Gyulára, ahol az Egészségügyi szervező alapszak (BSc) - Egészségturizmus-szervező szakirány, a kialakuló „egészségipar", a gyógyturizmus szakembereit képezi. Ezt a szakot azoknak ajánlják, akik nyitottak, kreatívak, jó szervezők, jó kapcsolatteremtő képességük van és vállalják a kemény munkát. Tanulmányaim végeztével (2010) azonnal munkába álltam a Gyulán újonnan nyíló négycsillagos Corso Boutique Hotelben, mint wellness recepciós. A hotel klasszikus és modern, barátságos és családias, minden igényt kielégít szolgáltatásaival, a „boutique" elnevezés is sejteti, mely kategória lényege, a trendeken túl, a vendégközpontúság. 5 év telt el rengeteg munkával és változatos emberekkel való találkozással, „celebek", politikai személyiségek is szép számmal megfordultak nálunk, azonban úgy éreztem felemészti minden időmet a vendéglátás. Most egy teljesen új területen bontakozhatom ki, ugyanis idén nyáron kaptam egy megkeresést a Mondi Békéscsaba Kft. részéről, ahol jelenleg is dolgozom, mint Ügyvezető Igazgatói Asszisztens. Úgy gondolom, ezen a területen fontos a megbízhatóság, határozottság, problémamegoldó képesség, proaktív gondolkodás, talpraesettség és szervező képesség. Ezek tudatában igyekszem a munkámat megbecsülni, és a Mondi csapat hasznos tagja lenni. Családom nagy része már Kanadában él és ott terveznek a továbbiakban is, hozzájuk csatlakozott édesanyám is immáron két éve. Sokan kérdezik tőlem is nem gondolkodtam-e a külföldi munkavállalásban. Továbbra is azt vallom, nekem valamiért itthon kell legyek, én itt érzem jól magam, ebben a kis faluban, és ha tehetem én itt is maradok. Köszönöm még egyszer a lehetőséget. A stafétát Gál Nóra barátnőmnek szeretném tovább adni.

JÓTÉKONYSÁGI EST

A Dobozi Általános Iskola ötödik alkalommal rendezi meg a jótékonysági estjét. A korábbi években örömmel tapasztaltuk, hogy szép számmal támogatták elképzeléseinket és ennek eredményeként megvásárolhattuk a digitális naplót, parkosítottuk az udvart, sportudvart alakítottunk ki, korszerűsítettük a hangosító berendezéseket, a hagyományos csengőt dallamcsengőre cseréltük.

HELYE
DOBOZI ÁLTALÁNOS ISKOLA UDVARA
/Rossz idő esetén a rendezvény elmarad/

IDŐPONT
2016. SZEPTEMBER 17. (SZOMBAT) 17 ÓRA

A belépő ára: 1000 Ft/fő, amely tartalmazza a vacsorát.
A belépőjegyet az iskolában vásárolhatja meg a titkárságon, illetve a pedagógusoktól. Amennyiben nem tud részt venni a rendezvényen, de segíteni szeretné munkánkat, lehetőség van támogatójegy vásárlására is: 500 Ft-tól!
Bízunk a személyes találkozásban és szeretettel várjuk családja, barátai körében.
A rendezvény ideje alatt BÜFÉ működik.

A TOMBOLA FŐNYEREMÉNYEI:

A SZEGEDEN, A TISZA PARTJÁN TALÁLHATÓ NOVOTEL HOTELBEN 1 ÉJSZAKA 2 FŐ RÉSZÉRE,WELLNESS HASZNÁLATTAL, SVÉDASZTALOS REGGELIVEL

VACSORA KÉT FŐ RÉSZÉRE A GYULAI VÁRKONYI BISZTRÓ ÉS BÁRBAN

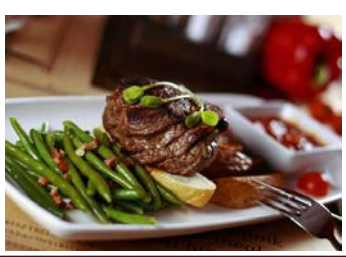

FEKETE ATTILA – SÍRKŐKÉSZÍTŐ

- gránit, márvány, műkő sírkeretek
- épületmunkák
- utólagos betűvésés
- sírfelújítás
- betűfestés
- olvashatatlan táblák cseréje
- térburkolás

Több év garanciával!

Részletfizetési lehetőség teljes diszkrécióval.

Áraink változatlanul alacsonyak.

A rossz minőség miatt érzett keserű szájíz sokkal tovább tart, mint az alacsony ár öröme. Érdeklődni: Doboz, Zsibongó u. 44.

Tel.: 06/30 283-3760

SÍRKŐKÉSZÍTÉS

Síremlék készítés olcsóbban, szebben! Műkőből, márványból, gránitból. Településünkön készre gyártott síremlékeket tekinthet meg, új típusú profil, marott 8 cm vastag keret oldallal.

Konyhapult, épület munkák igény szerint!

Gránit síremlékek 95.000 Ft-tól

Corvus-Kora Robert 06/30 209-4357

Lökösháza Toldi u. 3/a

granitcorvus-classica.hu

corvus-classica@freemail.hu

Facebook: Corvus-Kora Robert

KÖSZÖNETNYILVÁNÍTÁS

Ezúton köszönjük mindazoknak, akik

Klapka Mihály

búcsúztatóján megjelentek és velünk együtt emlékeztek.

a gyászoló család

„Múlik az idő, de a fájdalom nem csitul, szemünkből a könny naponta kicsordul, örök az arcod, és nem száll el szavad minden mosolyod a lelkünkben marad.”

Köszönet minden támogatónak!

APRÓHIRDETÉSEK

Doboz, Balázs u. 6. sz. alatt telek eladó! Érdeklődni: 06/20 362 0514

Ház eladó Dobozon, a Fokhát u. 3. sz. alatt. 2 szoba, konyha, nyári konyha, fürdő, Wc. Irány ár: 4.000.000 Ft. Érdeklődni Lipták Istvánnénál Kinizsi u. 8/a szám alatt vagy a 06/70 377-5085-ös telefonszámon, illetve Szabó Ferencnénél Görgei u. 5. szám alatt vagy a 06/70 523-6574-es telefonszámon. Ugyanitt háztartási berendezések, eszközök is eladók.

Békéscsabai tanyára állatok gondozásához munkaerőt keresek. Jelentkezni lehet a 06/70 419-3683 vagy a 06/70 321-8283-as telefonszámokon.

Doboz, Áchim u. 41. szám alatt családi ház eladó. Érd: 06/70 572-0026

Apróhirdetését, hirdetését leadhatja a Polgármesteri Hivatal 13. számú irodájában.

LAPZÁRTA: 2016. szeptember 23.

Az ügyeletes rendőr telefonszáma:
06/30 633-7224
Az ügyeletes polgárőr telefonszáma:
06/20 448-5710

AZ ÉTKEZÉSI TÉRÍTÉSI DÍJ BEFIZETÉSE:
2016. szeptember 20-21-én (kedd-szerda)
7.30-TÓL 16.00 ÓRÁIG
Pótbefizetés:
2016. október 05-én
A POLGÁRMESTERI HIVATAL
B épület 7-8-as számú irodájában.
Kérjük a fizetési napok pontos betartását!

ANYAKÖNYVI HÍREK

Születések:
Jónás Ibolya és Varga Péter István kisfia: Péter
Atyimov Renáta és Molnár László kisfia: László
Dalmadi Krisztina és Nóvé István kislánya: Orsolya
Borsos Viktória és Földi János kisfia: Noel Dáriusz
Lakatos Kitti és Sztojka Richárd Zsolt kisfia: Noel Zsolt
Hajnal Nikoletta Csillag és Sajti Károly kisfia: Alex
Házasságkötés:
Hajnal Zsuzsanna – Nagy Imre Tamás
Szatmári Erzsébet – Elekes Krisztián
Nagy Anikó – Ignác Péter
Károlyi Laura – Sztojka Attila
Halálozás:
Nagy Károlyné Tompa u. 6. (1942.)
Klapka Mihály Áchim u. 48. (1939.)
Szabó Lászlóné Zrínyi u. 36/a (1943.)
Köteles Sándorné Kodály u. 22. (1946.)

Kedves Szülők!

Értesítjük Önöket, hogy 2016. szeptember 12-én 16:30-tól, a Dobó utcai óvodában, 2016. szeptember 13-án 16:30-tól Bajcsy-Zsilinszky utcai óvodában szülői értekezletet tartunk, melyre mindenkit szeretettel meghívunk és várunk.

a Dobozi Mesekert Óvoda dolgozói

VÁGNER FERENCNÉT
(Szatmári Zsuzsannát)
70. SZÜLETÉSNAPJA ALKALMÁBÓL
szeretettel köszönti
a családja

“Könny sose érje csillogó szemed,
Bú sose takarja vidám szívedet!
Legyen az életed boldog és vidám,
Ezt kívánjuk Neked
Születésed napján!”

Gyula Autóház

Gyula Autóház Kft.
5700 Gyula, Csabai út 9.
66/561-460, 30/562-5286
www.gyulaautohaz.hu

MŰSZAKI VIZSGÁZTATÁS
előtte műszeres átvizsgálás
visszatérő ügyfeleknek 1.000 Ft kedvezmény
EREDETISÉGVIZSGÁLAT
közben a biztosítást is megkötheti nálunk
AUTÓSZERVIZ
dízel és benzines gépjárművek javítása

TŐLÜNK KOMPLETT SZOLGÁLTATÁST KAP!

Elektronikai eszközök JAVÍTÁSA

Vállalom:
- **TV, DVD**
- *Mikrosütők*
- *Videók és távirányítók*
- *Nyomtatók*
- **Mosógépek**
- *Kisebb háztartási eszközök javítását.*

Ingyenes állapotfelmérés!

SZABÓ KÁROLY
elektronikai technikus
Tel.: 06/20 991 9000

VÍZ- GÁZ- KÖZPONTIFŰTÉS SZERELÉS

Váradi Lajos

épületgépész technikus
gázfogyasztóberendezés- és csőhálózat szerelő mester
G/005185/2015
gázipari műszaki-biztonsági felülvizsgáló
5624 Doboz, Áchim utca 35.
Tel.: 06/20 770-3017
e-mail: lajos.varadi.83@gmail.com

DOBOZI FOCI

ME-DÉZS Bt. támogatása

Balogh Kft. támogatása

Balogh Lajos támogatása

Dézsi László és Nagy Károly az egyik edzésünk előtt meglátogatta a csapatot és egy új mezgarnitúrával köszönte meg a csapatnak a Megye III.-ban nyújtott teljesítményét, sok szerencsét kívánva a következő bajnoksághoz. Takács János a csapat vezetőségi tagja is tiszteletét tette a csapat öltözőjében. Ígéretéhez híven, ha a csapat megnyeri a Megye III. bajnokságot és feljut magasabb osztályba, akkor egy mezgarnitúrával jutalmazza meg az egyesületet. Miklián Mihály a vezetőség elnöke a csapat színének megfelelő kapuhálóval bővítette a támogatók sorait. Balogh Lajos dobozi lakos pedig egy bejárat felett elhelyezett táblával díszítette a kapubejárót. Köszönjük a vezetőségi tagoknak, az egyéni támogatóknak, Balogh Kft.-nek, ME-DÉZS Bt.-nek és a szurkolóknak az egész éves támogatást és szeretetet.

Mondhatjuk azt is, hogy elégedettek lehetünk a felkészülési időszak alatt nyújtott teljesítménnyel. 8 tesztmérkőzésen léptünk pályára, amiből 7-et megnyert a csapat, 31 gólt szerezve és mindösszesen csak 9 gólt kapva. A csapat heti 2 edzéssel + 1 edzőmérkőzéssel készült. A kemény alapozás meghozta a gyümölcsét. Játékos mozgás tekintetében több távozó van, mint érkező: Wágner Péter (sérülés), Lakatos Márkó, Sebestyén Attila, Bordács Bence, Váczi János (munka) miatt. A vezetőség azon dolgozott, hogy a hiányukat pótolni tudják és szerintem a lehető legjobban sikerült is. Érkező: Kopács Zsolt, aki a tesztmérkőzéseken és az edzéseken megmutatta, hogy nagy erőssége lehet a csapatnak. Bócsik Gergő, Méhkerékről érkezett hálóőr, aki stabil lábakon áll a védelem mögött. Váczi Sándor, aki fél év kihagyást követően felvette a csapat ritmusát és a rutinja sokat jelent a csapatnak. A fiatalok beépítése a csapatba remekül sikerült. Motiváltan és megerősödött kerettel kezdünk neki a Megye II. bajnokságnak. Reméljük, az eddig mutatott remek formát át tudjuk menteni a bajnokságra is. Én úgy gondolom, és nem túlzok, ha azt mondom, esélyesek vagyunk a bajnoki cím megszerzésére.

A Megye III. osztály bajnokaként vágtunk neki a következő idénynek magasabb osztályban. A felkészülés során több tesztmérkőzést is játszott a gárda, ami kivétel nélkül remekül sikerült és tökéletesen szolgálta a felkészülést. Emellett a szükséges posztokat megerősítette a csapat vezetősége.

Az első Megye II. bajnoki mérkőzésre augusztus 27-én került sor hazai pályán. A bajnok esélyesnek tartott Békési együttest fogadtuk. Rendkívül erős és helyenként kapkodó mezőnyjáték jellemezte a hazai csapatot. A vendégcsapat magabiztos labdajáratásának és Bócsik Gergő védéseinek köszönhetően nem sikerült a hazai kaput bevenni. A második félidőben feljavult a játékunk, de csak a kapufáig jutottunk.

Elég kemény felkészülésen van túl a gárda, de azt gondolom az igazi tesztmérkőzés ez a mérkőzés volt. Az edző láthatta, hol kell javulni és változtatni a taktikán. A második bajnoki mérkőzés az Atletico Békéscsaba hiányosságai miatt későbbi időpontban kerül megrendezésre. Így egy hetes kényszerpihenő várta a csapatot. Ezt követően a harmadik fordulóban a Battonya vendégeként küzdöttünk a 3 pontért. Nehéz mérkőzésnek bizonyult ugyanis a Battonya az előző fordulóban nagy meglepetésre 4:2 arányban győzött a Békés otthonában. Az első félidőt 0:1 arányban hozták a fiúk. Sok szabálytalanság jellemezte a mérkőzést. A második félidőben a hazai csapat megfordította a mérkőzést 2:1 arányba és a hazai játékos kiállítását követően már nem tudtunk egyenlítő gólt szerezni. A negyedik fordulót szeptember 3-án hazai környezetben rendezik a Békéscsabai MÁV csapata ellen.

Itt a lehetőség megmutatni, hogy a felkészülés nem hiába sikerült olyan jól.

Mészáros Zoltán és Szabó Zsolt

Szurkolók köszöntése

DOBOZ WTF TAEKWONDO EDZŐTÁBOR

Taekwondo tábor résztvevői

Az idei évben is sikerült megrendezni Dobozon a József Attila Tömegsport Egyesület WTF Taekwondo szakosztályának nyári edzőtáborát. Immár harmadjára töltjük ezt a fontos rendezvényünket Dobozon, mondhatni, hogy hazajárunk.

Ez a rendezvényünk fontos, mert egyfajta ráhangolódás, alapozás a közelgő tanévkezdésre. A nyári szünet alatt mindenki átadta magát a jól megérdemelt pihenésnek, tudtak regenerálódni a sportolók. A nagy meleg miatt napi két edzést terveztem be. Reggeli előtt a helyi sportpályán végeztünk futó, illetve erősítő gyakorlatokat – Köszönjük a lehetőséget Miklián Misinek és az egyesületnek! – majd elfogyasztottuk jól megérdemelt reggelinket Békési Lajosnál, a Vendéglőben. Ezúton is köszönjük a finom falatokat!

Napközben kiélveztük a hely legfőbb természeti kincsét, Szanazugot. Délután visszatértünk a Taekwondo-hoz. A hét elején mozgáskoordinációs feladatokkal próbáltam fejleszteni a csapatot, majd fokozatosasan eljutottunk egészen a küzdelmekig. Van, akinek nem csak egy sima edzőtábor volt ez a hét, hanem egy komoly megállópont a felkészülésében. Práth Bence magyar válogatott versenyzőnk gőzerővel készül az októberi junior világbajnokságra, amit Kanadában rendeznek meg. Jelenleg testvérével Görögországban vesznek részt egy nemzetközi edzőtáborban.

Köszönet Gróf Wenckheim Jeanne Marie-nak, hogy az idén is biztosította szállásunkat! Minden este a szülők meglátogatták gyermekeiket és közösen készítettük el a jól megérdemelt vacsoráinkat. Köszönjük Metz Józsefnek is, hogy segítette táborunkat. Nagy köszönet Puju János önkormányzati képviselőnek a táborunk megszervezésében nyújtott segítségéért és anyagi támogatásáért! Fontosnak tartom, hogy a sport ne csak a sportolóknak, ne csak a gyermekeiket sportra nevelő szülőknek legyen fontos, hanem a politikusainknak - településvezetőinknek legalább annyira. Puju úr erre egy jó példa, mert nem a nagyobb népszerűséget hozó, felkapott csapat sportágakat támogatja elsősorban, hanem az egyéni sportokat, harcművészeteket helyezi fókuszba és a kimagasló egyéni teljesítmények, a sportágtól függetlenül számíthatnak támogatására.

Szedoglavits Alajos
III. dan vezetőedző

DOBOZI FOGATHAJTÓNK I.

Kónya Károly és segédje

Mióta él benned a szeretet a lovak iránt, mikor kezdtél el rendszeresen a lovakkal foglalkozni?

Több mint 20 éve. Tizenöt éves voltam, amikor elcseréltem a Simson motoromat egy csikóra, egy kígyósi bácsival. Édesanyám nagyon haragudott rám. Nevelgettem, vettem mellé még egy lovat, majd hallottam, hogy Sarkadon van egy lovasklub, utána jártam és tagja lettem. Nóniusz és Furiosom lovakkal kezdtem, most Lipicai lovaim vannak.

Kezdetben szabadidős, egyes, kettes és négyes fogathajtó versenyeken vettem részt. Később komolyabb megmérettetéseken indultam, C kategóriában a Sarkadi Lovasklub színeiben. Köteles Sanyi (Pipás) tanított meg nagyon sok mindenre, ő volt gyerekkoromban a mentorom. Rengeteget köszönhetek neki.

Milyen helyezéseket értél el?

A kis falunknak a hírnevét öregbítve, több kategóriában versenyeztem már. Országon belül és nemzetközi versenyeken is részt vettem. Az előző négyes fogatommal majdnem minden alkalommal benne voltunk az első hatban.

Egy éve egy új kettes fogatott építettem, amely nagyon jól szerepel a versenyeken, az első három díjazottak közt vagyunk. Fiatal, tisztavérű Lipicai fogat, a lovak négy évesek.

Vannak segítőim is. Van egy edzőm, aki egyben segéd hajtóm is Kemecsi Zsolt, nagyon jól tudunk együtt dolgozni vele.

Hol volt a legutóbbi versenyed?

A legutóbb Füzesgyarmaton versenyeztünk, ahol első helyen végeztünk. Előtte Szabadkígyóson voltunk, ott másodikok lettünk. Azelőtt pedig Komádiban második és egy harmadik helyet szereztünk meg.

Hány lovad van most?

Jelenleg három lovam van, most keresem a negyedik lovat a négyes fogathoz. Nagyon nehéz a lovak kiválasztása, több ezer kilométert megyek értük. Nagyon sok szempontot veszek figyelembe a kiválasztásuk során. Küllem, magasság, szín, nagyon fontosak a lovak ősei is. „A ló az születik, de kocsit tudunk venni tíz egyformát is." Nekem a szilvásváradi tenyésztés a legmegfelelőbb. Nagyon sok munka, gyakorlás kell a betanításukban. Heti négyszer háromórát gyakorlunk, egy alkalommal 30-35 kilométert megyünk. Sajnos, Dobozon nincs lehetőség pályát építeni. Szanazugban a part mellett szoktam ideiglenesen bólyákat kihelyezni és ott próbálok gyakorolgatni.

El tudod képzelni az életed lovak nélkül?

Tavaly eladtam a négyes fogatomat szlovákiába, nagyon nehéz volt, amikor hazamentem és láttam, hogy nincsenek lovaim. Három hetet bírtam ki nélkülük. 300-400 lovat megnéztem, mire újra kiválasztottam a számomra megfelelőt. Magyarország, Románia, Horvátország, több ezer kilométert beutaztam. Nagyon nehéz két egyforma lovat találni. Nagyon sok türelem, rengeteg idomítás, gyakorlás szükséges a betanításukhoz.

Milyen terveitek vannak a jövőre nézve?

Van egy példaképem Dobrovitz József négyes fogathajtó világbajnok, szeretnék az ő nyomdokaiba lépni. Nagyon kiemelkedő az embersége és a szaktudása. Ezért is építem az új négyes fogatomat, szeretnék kimagasló eredményeket elérni.

Ezúton is szeretném megköszönni a doboziaknak, hogy szurkolnak nekem egy-egy versenyen, valamint a támogatásukat, biztatásukat.

A szüleimnek sokat köszönhetek, nélkülük nem értem volna el ilyen szép eredményeket a fogathajtásban. Köszönöm szépen a támogatásukat!

Vácziné Urbanecz Annamária

Elért eredmények

DOBOZI *Hírmondó* – Megjelenik havonta – Kiadó: Dobozi Polgármesteri Hivatal, Felelős szerkesztő: Vácziné Urbanecz Annamária.
Példányszám: 1800 A szerkesztőség címe: 5624 Doboz, Kossuth tér 3. Tel.: (66) 268-765
A szerkesztőség nem feltétlenül azonosul a szerzők cikkeinek tartalmával és azokért nem vállal felelősséget.
Tördelés: Szilágyi Szabolcs, Nyomtatás: Földesi Zoltán e.v.